ਵਰਲਡ ਪੰਜਾਬੀ ਟਾਈਮਜ਼
WORLD PUNJABI TIMES
A Punjabi News Protal & Epaper From Winnipeg, Canada
Visit us at : www.worldpunjabitimes.com
Mob: 98772-46588, +1 (418) 887-0162

Epaper World Punjabi Times | 01 ਫਰਵਰੀ 2024 ਦਿਨ ਵੀਰਵਾਰ | ਈ-ਪੇਪਰ ਵਰਲਡ ਪੰਜਾਬੀ ਟਾਈਮਜ਼

ਵਿਰਾਸਤੀ ਮੇਲਾ ਨੌਜਵਾਨ ਪੀੜ੍ਹੀ ਨੂੰ ਪੁਰਾਣੇ ਸੱਭਿਆਚਾਰ ਤੇ ਵਿਰਾਸਤ ਸਬੰਧੀ ਜਾਣਕਾਰੀ ਦੇਣ ਲਈ ਹੋਵੇਗਾ ਸਹਾਈ ਸਿੱਧ : ਵਧੀਕ ਡਿਪਟੀ ਕਮਿਸ਼ਨਰ

ਅਗਾਊਂ ਤਿਆਰੀਆਂ ਸਬੰਧੀ ਮਾਲਵਾ ਹੈਰੀਟੇਜ਼ ਅਤੇ ਸੱਭਿਆਚਾਰਕ ਫਾਊਂਡੇਸ਼ਨ ਤੇ ਅਧਿਕਾਰੀਆਂ ਨਾਲ ਕੀਤੀ ਬੈਠਕ

ਵਰਲਡ ਪੰਜਾਬੀ ਟਾਈਮਜ਼ ਗੁਰਪ੍ਰੀਤ ਚਹਿਲ

ਬਠਿੰਡਾ, 1 ਫਰਵਰੀ : ਸੂਬਾ ਸਰਕਾਰ ਵੱਲੋਂ ਪੰਜਾਬ ਤੇ ਪੰਜਾਬੀਅਤ ਦੇ ਪੁਰਾਣੇ ਸੱਭਿਆਚਾਰ ਨੂੰ ਉਤਸ਼ਾਹਿਤ ਕਰਨ ਅਤੇ ਪੁਰਾਣੀ ਵਿਰਾਸਤ ਦੀ ਸਾਂਭ-ਸੰਭਾਲ ਲਈ ਕੰਮ ਕਰ ਰਹੀ ਮਾਲਵਾ ਹੈਰੀਟੇਜ਼ ਅਤੇ ਸੱਭਿਆਚਾਰਕ ਫਾਊਂਡੇਸ਼ਨ ਦੇ ਸਹਿਯੋਗ ਨਾਲ ਇੱਥੇ ਸਥਿਤਵਿਰਾਸਤੀ ਪਿੰਡ ਜੈਪਾਲਗੜ੍ਹ ਵਿਖੇ 9, 10 ਅਤੇ 11 ਫਰਵਰੀ 2024 ਨੂੰ ਕਰਵਾਇਆ ਜਾ ਰਿਹਾ 17ਵਾਂ ਵਿਰਾਸਤੀ ਮੇਲਾ ਨੌਜਵਾਨ ਪੀੜ੍ਹੀ ਨੂੰ ਪੁਰਾਣੇ ਸੱਭਿਆਚਾਰ ਤੇ ਵਿਰਾਸਤ ਸਬੰਧੀ ਜਾਣਕਾਰੀ ਦੇਣ ਲਈ ਹੋਵੇਗਾ ਸਹਾਈ ਸਿੱਧ ਹੋਵੇਗਾ। ਇਹ ਜਾਣਕਾਰੀ ਵਧੀਕ ਡਿਪਟੀ ਕਮਿਸ਼ਨਰ (ਸ਼ਹਿਰੀ ਵਿਕਾਸ) ਡਾ. ਮਨਦੀਪ ਕੌਰ ਨੇ ਵਿਰਾਸਤੀ ਪਿੰਡ ਜੈਪਾਲਗੜ੍ਹ ਵਿਖੇ ਮੇਲੇ ਦੀਆਂ ਅਗਾਊਂ ਤਿਆਰੀਆਂ ਸਬੰਧੀ ਮਾਲਵਾ ਹੈਰੀਟੇਜ਼ ਅਤੇ ਸੱਭਿਆਚਾਰਕ ਫਾਊਂਡੇਸ਼ਨ ਦੇ ਅਹੁੱਦੇਦਾਰਾਂ ਅਤੇ ਅਧਿਆਰੀਆਂ ਨਾਲ ਕੀਤੀ ਗਈ ਬੈਠਕ ਦੀ ਪ੍ਰਧਾਨਗੀ ਕਰਦਿਆਂ ਸਾਂਝੀ ਕੀਤੀ। ਇਸ ਮੌਕੇ ਉਨ੍ਹਾਂ ਮੇਲਾ ਪ੍ਰਬੰਧਕਾਂ ਤੇ ਵੱਖ-ਵੱਖ ਵਿਭਾਗਾਂ ਦੇ ਅਧਿਕਾਰੀਆਂ ਨੂੰ ਲੋੜੀਂਦੇ ਦਿਸ਼ਾ-ਨਿਰਦੇਸ਼ ਵੀ ਦਿੱਤੇ।ਇਸ ਮੌਕੇ ਵਧੀਕ ਡਿਪਟੀ ਕਮਿਸ਼ਨਰ (ਸ਼ਹਿਰੀ ਵਿਕਾਸ) ਡਾ. ਮਨਦੀਪ ਕੌਰ ਨੇ ਇਸ ਮੇਲੇ ਦੀਆਂ ਅਗਾਊਂ ਤਿਆਰੀਆਂ ਸਬੰਧੀ ਵਿਰਾਸਤੀ ਪਿੰਡ ਜੈਪਾਲਗੜ੍ਹ ਦੀ ਸਾਫ਼-ਸਫ਼ਾਈ, ਡਾਕਟਰੀ ਟੀਮਾਂ, ਪੀਣ ਵਾਲੇ ਪਾਣੀ, ਬੈਰੀਕੇਟਿੰਗ, ਨਿਰਵਿਘਨ ਬਿਜਲੀ ਸਪਲਾਈ ਤੋਂ ਇਲਾਵਾ ਟ੍ਰੈਫ਼ਿਕ ਸਬੰਧੀ ਸੁਚੱਜੇ ਪ੍ਰਬੰਧ ਕਰਨ ਲਈ ਸਬੰਧਤ ਅਧਿਕਾਰੀਆਂ ਨੂੰ ਅਗਾਊਂ ਲੋੜੀਂਦੇ ਪ੍ਰਬੰਧ ਕਰਨ ਲਈ ਨਿਰਦੇਸ਼ ਦਿੱਤੇ।

ਇਸ ਦੌਰਾਨ ਮਾਲਵਾ ਹੈਰੀਟੇਜ਼ ਅਤੇ ਸੱਭਿਆਚਾਰਕ ਫਾਊਂਡੇਸ਼ਨ ਦੇ ਪ੍ਰਧਾਨ ਸ. ਹਰਵਿੰਦਰ ਸਿੰਘ ਖਾਲਸਾ ਨੇ ਦੱਸਿਆ ਕਿ ਇਸ ਵਾਰ ਦਾ ਮੇਲਾ ਪੰਜਾਬੀ ਮਾਂ ਬੋਲੀ ਨੂੰ ਸਮਰਪਿਤ ਹੋਵੇਗਾ। ਇਸ ਮੇਲੇ ਦੀ ਸ਼ੁਰੂਆਤ 9 ਫਰਵਰੀ ਨੂੰ ਸਵੇਰੇ ਗੁਰੂਦੁਆਰਾ ਹਾਜੀ ਰਤਨ ਵਿਖੇ ਅਰਦਾਸ ਕਰਵਾਉਣ ਉਪਰੰਤ ਦਰਗਾਹ ਤੇ ਚਾਦਰ ਚੜ੍ਹਾਉਣ ਨਾਲ ਹੋਵੇਗੀ। ਇਸ ਮੌਕੇ ਇੱਥੇ ਹੀ ਵਿਰਾਸਤੀ ਜਲੂਸ ਕੱਢਿਆ ਜਾਵੇਗਾ ਜਿਸ ਵਿੱਚ ਪੁਰਾਤਨ ਤੇ ਵਿਰਾਸਤੀ ਵਸਤਾਂ ਤੋਂ ਇਲਾਵਾ ਵੱਖ-ਵੱਖ ਰਾਜਾਂ ਦੇ ਸੱਭਿਆਚਾਰ ਨੂੰ ਦਰਸਾਉਂਦੀਆਂ ਹੋਈਆਂ ਪ੍ਰਦਰਸ਼ਨੀਆਂ ਸ਼ਾਮਲ ਹੋਣਗੀਆਂ।ਇਸ ਵਿਰਾਸਤੀ ਮੇਲੇ ਦੌਰਾਨ ਵੱਖ-ਵੱਖ ਰਾਜਾਂ ਨਾਲ ਸਬੰਧਤ ਸੱਭਿਆਚਾਰਕ ਵੰਨਗੀਆਂ, ਨਾਟਕਾਂ ਤੋਂ ਇਲਾਵਾ ਪ੍ਰਸਿੱਧ ਗਾਇਕਾਂ ਵਲੋਂ ਆਪਣੀ ਕਲਾਂ ਦਾ ਪ੍ਰਦਰਸ਼ਨ ਵੀ ਕੀਤਾ ਜਾਵੇਗਾ।

ਇਸ ਮੌਕੇ ਸਹਾਇਕ ਕਮਿਸ਼ਨਰ (ਜਨਰਲ) ਪੰਕਜ ਕੁਮਾਰ, ਨਗਰ ਨਿਗਮ ਤੋਂ ਕਾਰਜਕਾਰੀ ਇੰਜਨੀਅਰ ਸ੍ਰੀ ਰਾਜਿੰਦਰ ਕੁਮਾਰ ਤੋਂ ਇਲਾਵਾ ਮਾਲਵਾ ਹੈਰੀਟੇਜ਼ ਅਤੇ ਸੱਭਿਆਚਾਰਕ ਫਾਊਂਡੇਸ਼ਨ ਦੇ ਨੁਮਾਇੰਦੇ ਆਦਿ ਹਾਜ਼ਰ ਸਨ।

ਬੀਐਸਐਨਐਲ ਪੈਨਸ਼ਨਰਜ਼ ਨੇ ਉੱਘੇ ਚਿੰਤਕ ਪ੍ਰੋਫ਼ੈਸਰ ਚਰਨਜੀਤ ਸਿੰਘ ਉਡਾਰੀ ਨੂੰ ਸ਼ਰਧਾਂਜਲੀ ਭੇਂਟ ਕੀਤੀ

ਵਿਗਿਆਨਕ ਵਿਚਾਰਾਂ ਦੇ ਪਰਚਾਰਕਾਂ ਤੇ ਧਾਰਾ 295 ਏ ਤਹਿਤ ਦਰਜ਼ ਐਫ਼ ਆਈ ਆਰਜ਼ ਰੱਦ ਕਰਨ ਦੀ ਕੀਤੀ ਜ਼ੋਰਦਾਰ ਮੰਗ

ਵਰਲਡ ਪੰਜਾਬੀ ਟਾਈਮਜ਼ ਮਾਸਟਰ ਪਰਮਵੇਦ

ਸੰਗਰੂਰ 1 ਫਰਵਰੀ : ਬੀਐਸਐਨਐਲ ਪੈਨਸ਼ਨਰ ਐਸੋਸੀਏਸ਼ਨ ਸੰਗਰੂਰ ਦੀ ਨਵੀਂ ਚੁਣੀ ਗਈ ਜ਼ਿਲ੍ਹਾ ਜੱਥੇਬੰਦੀ ਦੀ ਪਲੇਠੀ ਮੀਟਿੰਗ ਬੀਐਸਐਨਐਲ ਪਾਰਕ ਸੰਗਰੂਰ ਵਿਖੇ ਕੀਤੀ ਗਈ। ਬਾਰਿਸ਼ ਅਤੇ ਅਤਿ ਸਰਦ ਮੌਸਮ ਦੇ ਬਾਵਜੂਦ ਐਸ ਐਸ ਏ ਮੈਂਬਰਾਂ ਨੇ ਭਰਵੀਂ ਸ਼ਮੂਲੀਅਤ ਕੀਤੀ। ਇਹ ਮੀਟਿੰਗ ਪਿਛਲੇ ਦਿਨੀਂ ਅਕਾਲ ਚਲਾਣਾ ਕਰ ਗਏ ਬਹੁ ਪੱਖੀ ਸ਼ਖਸ਼ੀਅਤ ਦੇ ਮਾਲਕ ਪ੍ਰੋਫ਼ੈਸਰ ਚਰਨਜੀਤ ਸਿੰਘ ਉਡਾਰੀ ਦੀ ਯਾਦ ਨੂੰ ਸਮਰਪਿਤ ਕੀਤੀ ਗਈ। ਉਨ੍ਹਾਂ ਦੀ ਯਾਦ ਵਿੱਚ ਇੱਕ ਮਿੰਟ ਦਾ ਮੌਨ ਧਾਰਨ ਕਰਕੇ ਸ਼ਰਧਾਂਜਲੀ ਭੇਂਟ ਕੀਤੀ ਗਈ।

ਪਿਛਲੇ ਕੁੱਝ ਸਮੇਂ ਦੌਰਾਨ ਮਨੁੱਖੀ ਅਧਿਕਾਰਾਂ ਦੇ ਤੇ ਵਿਗਿਆਨਕ ਵਿਚਾਰਾਂ ਦੇ ਪ੍ਰਚਾਰਕ ਕਾਰਕੁੰਨਾਂ ਭੁਪਿੰਦਰ ਫੌਜੀ ਭੀਖੀ ਤੇ ਮਾਸਟਰ ਸਰਜੀਤ ਸਿੰਘ ਦੋਧਰ ਜਗਰਾਓਂ ਤੇ 295ਏ ਦੇ ਦਰਜ ਕੀਤੇ ਕੇਸਾਂ ਦੀ ਪੁਰਜ਼ੋਰ ਸ਼ਬਦਾਂ ਵਿੱਚ ਨਿੰਦਿਆ ਕੀਤੀ ਗਈ ਅਤੇ ਦਰਜ ਕੀਤੇ ਮਾਮਲੇ ਬਿਨਾਂ ਸ਼ਰਤ ਰੱਦ ਕਰਨ ਲਈ ਪ੍ਰਸਤਾਵ ਪਾਸ ਕੀਤਾ ਗਿਆ ਮੀਟਿੰਗ ਦੀ ਸ਼ੁਰੂਆਤ ਵਿੱਚ ਪ੍ਰੋਫ਼ੈਸਰ ਚਰਨਜੀਤ ਸਿੰਘ ਉਡਾਰੀ ਅਤੇ ਗੁਜਰਾਤ ਵਿੱਚ ਕਿਸ਼ਤੀ ਹਾਦਸੇ ਵਿੱਚ ਮਾਰੇ ਗਏ 14 ਬੱਚਿਆਂ ਦੀ ਯਾਦ ਵਿੱਚ ਇੱਕ ਮਿੰਟ ਦਾ ਮੌਨ ਧਾਰਨ ਕੀਤਾ ਗਿਆ। ਜਨਵਰੀ ਮਹੀਨੇ ਵਿੱਚ ਜਨਮਦਿਨ ਅਤੇ ਹੋਰ ਪਰਿਵਾਰਕ ਖੁਸ਼ੀਆਂ ਵਾਲੇ ਸਾਥੀਆਂ ਨੂੰ ਸ਼ੁਭ ਕਾਮਨਾਵਾਂ ਦਿੱਤੀਆਂ ਗਈਆਂ ਅਤੇ ਹਾਜ਼ਰ ਸਾਥੀਆਂ ਨੂੰ ਗਿਫ਼ਟ ਭੇਟ ਕੀਤੇ ਗਏ।

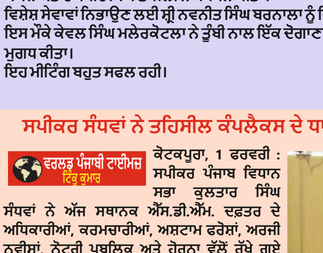

ਸਾਈਂ ਮੈਡੀਕੇਜ਼ ਤੋਂ ਸ੍ਰੀ ਰਾਜਦੀਪ ਅਤਰੀ ਨੇ ਸ਼ਿਰਕਤ ਕੀਤੀ ਅਤੇ ਮਹੀਨੇ ਦਰਮਿਆਨ ਆਉਣ ਵਾਲੇ ਸੁਪਰ ਸਪੈਸ਼ਲਿਸਟ ਡਾਕਟਰਾਂ ਅਤੇ ਲਾਲ ਪੈਥ ਲੈਬ ਬਾਰੇ ਜਾਣਕਾਰੀ ਦਿੱਤੀ ਅਤੇ ਬੀਐਸਐਨਐਲ ਪੈਨਸ਼ਨਰਾਂ ਨੂੰ ਪਰਚੀ ਫੀਸ ਅਤੇ ਦਵਾਈਆਂ ਵਿੱਚ ਵਿਸ਼ੇਸ਼ ਛੋਟ ਦੀ ਪੇਸ਼ਕਸ਼ ਕੀਤੀ।

ਐਸ ਬੀ ਆਈ ਤੋਂ ਰਿਟਾਇਰਡ ਸੀਨੀਅਰ ਅਫ਼ਸਰ ਸ੍ਰੀ ਸੁਸ਼ੀਲ ਜੈਨ ਜੋ ਅੱਜ ਕੱਲ੍ਹ ਕਲੱਬ ਰੋਡ ਸੰਗਰੂਰ ਵਿਖੇ ਡਿਸਕਾਊਂਟ ਅਤੇ ਰੀਬੇਟ ਜਨਰਲ ਉਤਪਾਦ ਸ਼ੋ ਰੂਮ ਮਾਲਿਕ ਹਨ ਨੇ ਬੀਐਸਐਨਐਲ ਪੈਨਸ਼ਨਰਾਂ ਲਈ ਵਿੱਤੀ ਸਲਾਹ ਦੇਣ ਸਬੰਧੀ ਆਪਣੀਆਂ ਸੇਵਾਵਾਂ ਦੇਣ ਦੀ ਪੇਸਕਸ਼ ਕੀਤੀ ਅਤੇ ਬੀਐਸਐਨਐਲ ਵਿੱਚ ਆਪਣੀ ਡਿਊਟੀ ਦੌਰਾਨ ਆਪਣੀਆਂ ਯਾਦਾਂ ਸਾਂਝੀਆਂ ਕੀਤੀਆਂ ਅਤੇ ਸੀਜੀਐਚਐਸ
-ਦੇ ਪਟਿਆਲਾ ਵਿਖੇ ਸ਼ੁਰੂ ਹੋਣ ਵਾਲੇ ਵੈਲਨੈਸ ਸੈਂਟਰ ਦੀ ਸਥਾਪਨਾ ਬਾਰੇ ਚੱਲ ਰਹੇ ਜਤਨਾਂ ਬਾਰੇ ਜਾਣਕਾਰੀ ਸਾਂਝੀ ਕੀਤੀ ਗਈ।

-ਅੱਜ ਦੀ ਮੀਟਿੰਗ ਨੂੰ ਸ੍ਰੀ ਪੀ ਸੀ ਥਾਪਾ, ਸ਼ਿਵ ਨਾਰਾਇਣ, ਗੁਰਮੇਲ ਸਿੰਘ ਭੱਟੀ, ਸਾਧਾ ਸਿੰਘ ਵਿਰਕ ਸਾਹੇਕੇ, ਸ਼ਾਮ ਸੁੰਦਰ ਕੱਕੜ ਅਤੇ ਰਘਬੀਰ ਸਿੰਘ ਛਾਜਲੀ ਨੇ ਸੰਬੋਧਨ ਕੀਤਾ।
ਵਿਸ਼ੇਸ਼ ਸੇਵਾਵਾਂ ਨਿਭਾਉਣ ਲਈ ਸ੍ਰੀ ਨਵਨੀਤ ਸਿੰਘ ਬਰਨਾਲਾ ਨੂੰ ਵਿਸ਼ੇਸ਼ ਤੌਰ ਤੇ ਸਨਮਾਨਿਤ ਕੀਤਾ ਗਿਆ।
ਇਸ ਮੌਕੇ ਕੇਵਲ ਸਿੰਘ ਮਲੇਰਕੋਟਲਾ ਨੇ ਤੂੰਬੀ ਨਾਲ ਇੱਕ ਦੇਗਾਣਾ ਗਾ ਕੇ ਆਪਣੀ ਗਾਇਕੀ ਨਾਲ ਸਰੋਤਿਆਂ ਨੂੰ ਮੰਤਰ ਮੁਗਧ ਕੀਤਾ।
ਇਹ ਮੀਟਿੰਗ ਬਹੁਤ ਸਫਲ ਰਹੀ।

ਸਪੀਕਰ ਸੰਧਵਾਂ ਨੇ ਤਹਿਸੀਲ ਕੰਪਲੈਕਸ ਦੇ ਧਾਰਿਮਕ ਸਮਾਗਮ 'ਚ ਕੀਤੀ ਸ਼ਿਰਕਤ

ਵਰਲਡ ਪੰਜਾਬੀ ਟਾਈਮਜ਼ ਟਿਊ ਕੁਮਾਰ

ਕੋਟਕਪੂਰਾ, 1 ਫਰਵਰੀ : ਸਪੀਕਰ ਪੰਜਾਬ ਵਿਧਾਨ ਸਭਾ ਕੁਲਤਾਰ ਸਿੰਘ ਸੰਧਵਾਂ ਨੇ ਅੱਜ ਸਥਾਨਕ ਐੱਸ.ਡੀ.ਐੱਮ. ਦਫ਼ਤਰ ਦੇ ਅਧਿਕਾਰੀਆਂ, ਕਰਮਚਾਰੀਆਂ, ਅਸ਼ਟਾਮ ਫਰੋਸ਼ਾਂ, ਅਰਜੀ ਨਵੀਸਾਂ, ਨੋਟਰੀ ਪਬਲਿਕ ਅਤੇ ਹੋਰਨਾ ਵੱਲੋਂ ਰੱਖੇ ਗਏ ਸੁਖਮਨੀ ਸਾਹਿਬ ਦੇ ਪਾਠ ਦੌਰਾਨ ਸ਼ਿਰਕਤ ਕੀਤੀ ਅਤੇ ਗੁਰੂ ਮਹਾਰਾਜ ਦੇ ਚਰਨਾਂ 'ਚ ਸੀਸ ਨਿਵਾਇਆ। ਉਨ੍ਹਾਂ ਕਿਹਾ ਕਿ ਨਵੇਂ ਸਾਲ ਦੀ ਆਮਦ ਦੌਰਾਨ ਰੱਖੇ ਗਏ ਸੁਖਮਨੀ ਸਾਹਿਬ ਦੇ ਇਸ ਪਾਠ 'ਚ ਸ਼ਿਰਕਤ ਕਰਨ ਦਾ ਉਨ੍ਹਾਂ ਨੂੰ ਜੋ ਸੁਭਾਗਾ ਪ੍ਰਾਪਤ ਹੋਇਆ ਹੈ, ਉਸ ਦੇ ਉਹ ਤਹਿ ਦਿਲੋਂ ਧੰਨਵਾਦੀ ਹਨ। ਇਲਾਕਾ ਨਿਵਾਸੀਆਂ ਵਲੋਂ ਨਵੇਂ ਸਾਲ ਦੀ ਆਮਦ ਦੌਰਾਨ ਚੰਗੇ ਭਵਿੱਖ ਦੀ ਕਾਮਨਾ ਕਰਦਿਆਂ ਇਲਾਕੇ 'ਤੇ ਮੇਹਰ ਭਰਿਆ ਹੱਥ ਰਹਿਣ ਦੀ ਅਰਦਾਸ ਕੀਤੀ ਅਤੇ ਸਰਬੱਤ ਦੇ ਭਲੇ ਦੀ ਅਰਜੋਈ ਕੀਤੀ। ਇਸ ਮੌਕੇ ਬੋਲਦਿਆਂ ਸਪੀਕਰ ਸੰਧਵਾਂ ਨੇ ਕਿਹਾ ਕਿ ਪ੍ਰਮਾਤਮਾ ਦਾ ਸ਼ੁਕਰਾਨਾ ਕਰਨਾ ਹਰ ਧਰਮ, ਕੌਮ ਅਤੇ ਸਮਾਜੱਥ 'ਚ ਸਿਖਾਇਆ ਜਾਂਦਾ ਹੈ ਅਤੇ ਇਸ ਇਲਾਕੇ ਦੇ ਲੋਕਾਂ ਵਲੋਂ ਇਸ ਪ੍ਰੰਪਰਾ ਨੂੰ ਜਾਰੀ ਰੱਖਣ ਲਈ ਉਨ੍ਹਾਂ ਲੋਕਾਂ ਦੀ ਸ਼ਲਾਘਾ ਕੀਤੀ। ਉਨ੍ਹਾਂ ਕਾਮਨਾ ਕੀਤੀ ਕਿ ਅਜਿਹੇ ਧਾਰਮਿਕ ਸਮਾਗਮਾਂ ਤੋਂ ਲੋਕਾਂ ਨੂੰ ਦਸਾਂ ਨਹੁੰਆਂ ਦੀ ਕਿਰਤ ਕਰਨ ਅਤੇ ਸਚਾਈ ਦੇ ਰਸਤੇ 'ਤੇ ਚੱਲਣ ਲਈ ਵੀ ਗੁਰਬਾਣੀ ਤੋਂ ਪ੍ਰੇਰਨਾ ਮਿਲੇਗੀ। ਇਸ ਮੌਕੇ ਉਪਰੋਕਤ ਤੋਂ ਇਲਾਵਾ ਵੀਰਪਾਲ ਕੌਰ ਐਸ.ਡੀ.ਐਮ. ਕੋਟਕਪੂਰਾ ਅਤੇ ਪਰਮਜੀਤ ਸਿੰਘ ਬਰਾੜ ਤਹਿਸੀਲਦਾਰ ਸਮੇਤ ਦਫਤਰੀ ਸਟਾਫ ਅਤੇ ਸ਼ਹਿਰ ਦੀਆਂ ਸਖਸ਼ੀਅਤਾਂ ਵੀ ਹਾਜ਼ਰ ਸਨ।

ਕੇਂਦਰੀ ਅੰਤ੍ਰਿਮ ਬਜਟ ਸਬੰਧੀ ਟਿੱਪਣੀ

ਮੋਦੀ ਸਰਕਾਰ ਦਾ ਆਖਰੀ ਅੰਤਰਿਮ ਬਜਟ

ਕਾਰਪੋਰੇਟ ਘਰਾਣਿਆਂ ਨੂੰ ਰਾਹਤਾਂ ਦੇਣ ਵਾਲਾ ਅਤੇ *ਕਿਰਤੀਆਂ ,ਮੁਲਾਜ਼ਮਾਂ ਤੇ ਆਰਥਿਕ ਤੌਰ ਤੇ ਨਪੀੜੇ ਲੋਕਾਂ ਨੂੰ ਨਿਰਾਸ਼ ਕਰਨ ਵਾਲਾ ਹੋਇਆ ਸਾਬਿਤ*

ਵਰਲਡ ਪੰਜਾਬੀ ਟਾਈਮਜ਼ ਧਰਮ ਪ੍ਰਵਾਨਾ

ਫਰੀਦਕੋਟ 1 ਫਰਵਰੀ : ਕੇਂਦਰੀ ਵਿੱਤ ਮੰਤਰੀ ਨਿਰਮਲਾ ਸੀਤਾ ਰਮਨ ਵੱਲੋਂ ਅੱਜ ਮੋਦੀ ਸਰਕਾਰ ਦੇ ਰਾਜ ਭਾਗ ਦੇ 10 ਸਾਲਾਂ ਦੀ ਕਾਰ ਗੁਜ਼ਾਰੀ ਸਬੰਧੀ ਪੇਸ਼ ਕੀਤੇ ਗਏ ਆਖਰੀ ਅੰਤ੍ਰਿਮ ਬਜਟ ਤੋਂ ਸਮਾਜ ਦੇ ਸਾਰੇ ਵਰਗਾਂ ਵਿਸ਼ੇਸ਼ ਤੌਰ ਤੇ ਆਰਥਿਕ ਤੌਰ ਤੇ ਨਪੀੜੇ ਲੋਕਾਂ, ਕਿਰਤੀਆਂ ਤੇ ਮੁਲਾਜ਼ਮਾਂ ਨੂੰ ਬਹੁਤ ਵੱਡੀਆਂ ਆਸਾਂ ਤੇ ਉਮੀਦਾਂ ਸਨ । ਇਸ ਬਜਟ ਵਿੱਚ ਕਾਰਪੋਰੇਟ ਘਰਾਣਿਆਂ ਨੂੰ 22 ਫੀਸਦੀ ਟੈਕਸ ਰਾਹਤ ਦਿੱਤੀ ਗਈ ਹੈ ਅਤੇ ਕਿਰਤੀਆਂ ਤੇ ਮੁਲਾਜ਼ਮਾਂ ਨੂੰ ਕੇਈ ਰਾਹਤ ਨਾ ਦੇ ਕੇ ਨਿਰਾਸ਼ ਕੀਤਾ ਗਿਆ ਹੈ।

ਕੇਂਦਰੀ ਵਿੱਤ ਮੰਤਰੀ ਨੇ ਬਜਟ ਵਿੱਚ ਮੁਲਾਜ਼ਮਾਂ ਤੇ ਵਿਸ਼ੇਸ਼ ਤੌਰ ਤੇ ਆਮਦਨ ਕਰ ਅਦਾ ਕਰਨ ਵਾਲੇ ਲੋਕਾਂ ਲਈ ਆਮਦਨ ਕਰ ਦੀਆਂ ਦਰਾਂ ਵਿੱਚ ਕੋਈ ਤਬਦੀਲੀ ਨਾ ਕਰਕੇ ਨਿਰਾਸ਼ ਕੀਤਾ ਹੈ ।

ਇਸ ਤੋਂ ਇਲਾਵਾ ਜਨਵਰੀ 2004 ਤੋਂ ਬਾਅਦ ਦੇਸ਼ ਭਰ ਵਿੱਚ ਸਰਕਾਰੀ ਤੌਰ ਤੇ ਭਰਤੀ ਕਰੇਜ਼ਰਾਂ ਨੌਜਵਾਨਾਂ ਦੀ ਪੁਰਾਣੀ ਪੈਨਸ਼ਨ ਸਕੀਮ ਬਹਾਲ ਕਰਨ ਦੀ ਅਹਿਮ ਮੰਗ ਪ੍ਰਵਾਨ ਨਾਂ ਕਰਕੇ ਇਹਨਾਂ ਸਾਰਿਆਂ ਦੇ ਪੱਲੇ ਘੋਰ ਨਿਰਾਸ਼ਾ ਪਾਈ ਹੈ ।

ਵੱਖ ਵੱਖ ਸਰਕਾਰੀ ਵਿਭਾਗਾਂ ਵਿੱਚ ਕਈ ਸਕੀਮਾਂ ਹੇਠ ਕੰਮ ਕਰਦੀਆਂ ਆਸ਼ਾ ਵਰਕਰਾਂ , ਮਿਡ ਡੇ ਮੀਲ ਵਰਕਰਾਂ ਆਂਗਣਵਾੜੀ ਵਰਕਰਾਂ ਤੇ ਹੈਲਪਰਾਂ, ਆਊਟ ਸੋਰਸਿੰਗ ਤੇ ਠੇਕਾ ਪ੍ਰਣਾਲੀ ਅਧੀਨ ਨਿਗੂਣੀਆਂ ਉਜਰਤਾਂ ਤੇ ਕੰਮ ਕਰਦੇ ਵਰਕਰਾਂ ਨੂੰ ਰੈਗੂਲਰ ਕਰਕੇ ਪੂਰੀਆਂ ਤਨਖਾਹਾਂ ਤੇ ਭੱਤੇ ਤਾਂ ਕੀ ਦੇਣੇ ਸਨ , ਕੇਂਦਰੀ ਵਿੱਤ ਮੰਤਰੀ ਵੱਲੋਂ ਉਜ਼ਰਤਾਂ ਵਿੱਚ ਯੋਗ ਵਾਧਾ ਕਰਨਾ ਵੀ ਯੋਗ ਨਹੀਂ ਸਮਝਿਆ ਗਿਆ।

ਦੇਸ਼ ਭਰ ਦੇ ਕਰੇੜ ਮੁਲਾਜ਼ਮਾਂ ਤੇ ਪੈਨਸ਼ਨਰਾਂ ਲਈ ਜਨਵਰੀ 2024 ਤੋਂ ਅਦਾ ਕਰਨਯੋਗ ਮਹਿੰਗਾਈ ਭੱਤੇ ਦੀ

ਕਿਸ਼ਤ ਦੇਣ ਸਬੰਧੀ ਵੀ ਕੇਂਦਰੀ ਵਿੱਤ ਮੰਤਰੀ ਵੱਲੋਂ ਚੁੱਪ ਧਾਰਨ ਕਰਨਾ ਮੰਦਭਾਗਾ ਹੈ।

ਜ਼ਿਲ੍ਹਾ ਪੱਧਰ ਤੇ ਅਭੀਜੇਤ ਨੇ ਦੂਜਾ ਸਥਾਨ ਪ੍ਰਾਪਤ ਕੀਤਾ

ਵਰਲਡ ਪੰਜਾਬੀ ਟਾਈਮਜ਼

ਸੰਗਰੂਰ 1 ਫਰਵਰੀ : ਸਰਕਾਰੀ ਸੀਨੀਅਰ ਸੈਕੰਡਰੀ ਸਕੂਲ ਗੋਬਿੰਦਗੜ੍ਹ ਖੇਹਰ ਦੇ ਵਿਦਿਆਰਥੀ ਅਭਿਜੇਤ ਸਿੰਘ ਪਿਤਾ ਜਗਰਾਜ ਸਿੰਘ ਜਮਾਤ ਅੱਠਵੀਂ ਬੀ ਨੇ ਪ੍ਰਿੰਸੀਪਲ ਸ੍ਰੀ ਰਾਤੇਜ ਭਾਰਤੀ ਅਤੇ ਗਾਇਡ ਅਧਿਆਪਕ ਸਾਇੰਸ ਮਿਸਟ੍ਰੈਸ ਸੋਨੀਆ ਸਿੰਗਲਾ ਦੀ ਅਗਵਾਈ ਵਿੱਚ ਡਾਇਟ ਸੰਗਰੂਰ ਵਿਖੇ ਰਾਸ਼ਟਰੀ ਅਵਿਸ਼ਕਾਰ ਅਭਿਆਨ ਅਧੀਨ ਵਿਗਿਆਨ ਪ੍ਰਦਰਸ਼ਨੀ ਦੇ ਮਿਡਲ ਪੱਧਰ ਵਿੱਚ ਭਾਗ ਲਿਆ ਜਿਸ ਦਾ ਥੀਮ ਸੀ ਸਾਇੰਸ ਐਂਡ ਟੈਕਨੋਲੋਜੀ ਫਾਰ ਸੁਸਾਇਟੀ (ਸੰਚਾਰ ਅਤੇ ਆਵਾਜਾਈ)।

ਜਿਲਾ ਪੱਧਰ ਦੇ ਹੋਏ ਇਸ ਮੁਕਾਬਲੇ ਵਿੱਚੋਂ ਵਿਦਿਆਰਥੀ ਅਭਿਜੇਤ ਸਿੰਘ ਨੇ ਦੂਜਾ ਸਥਾਨ ਹਾਸਿਲ ਕਰਕੇ ਸਕੂਲ ਦਾ ਨਾਂ ਰੌਸ਼ਨ ਕੀਤਾ ਹੈ । ਵਿਦਿਆਰਥੀ ਦੇ ਸਨਮਾਨ ਸਮੇਂ ਮਾਸਟਰ ਮਨਮੋਹਨ ਸਿੰਘ, ਅਮਨਦੀਪ ਸਿੰਘ ਜਸਵਿੰਦਰ ਸਿੰਘ ਤਰਸੇਮ ਸਿੰਘ ਗੁਰਮਨਪ੍ਰੀਤ ਸਿੰਘ ਰਸ਼ਿੰਦਰ ਸਿੰਘ ਜਸਵੀਰ ਸਿੰਘ ਦਰਸਨ ਕੁਮਾਰ ,ਰਰਦੀਪ ਸਿੰਘ ,ਸਿਕੰਦਰ ਸਿੰਘ,ਪਰਵੀਨਕੁਮਾਰ, ਮੈਡਮ ਗੁਰਮੀਤ ਕੌਰ, ਮੈਡਮ ਪੂਜਾ, ਮੈਡਮ ਰਿਚਾ ਚੌਧਰੀ , ਸੀਮਾ ਰਾਣੀ ,ਮੇਧਾ ਸ਼ਰਮਾ ਮੈਡਮ ਗਗਨਦੀਪ ,ਗੁਰਦਰਸ਼ਨ ਸਿੰਘ ਸੰਸਾਰ ਸਿੰਘ ਵਿਨੇ ਕੁਮਾਰ ਬਾਕੀ ਸਟਾਫ ਮੌਬਰ ਹਾਜਰ ਸਨ।

ਐਸ.ਜੀ.ਪੀ.ਸੀ.ਚੋਣਾਂ ਤਹਿਤ ਵੋਟਰ ਸੂਚੀਆਂ ਦੀ ਤਿਆਰੀ ਸਬੰਧੀ 03 ਫ਼ਰਵਰੀ ਨੂੰ ਲੱਗੇਗਾ ਸਪੈਸ਼ਲ ਕੈਂਪ- ਡਿਪਟੀ ਕਮਿਸ਼ਨਰ

ਵੋਟ ਬਣਾਉਣ ਦੀ ਆਖਰੀ ਮਿਤੀ 29 ਫਰਵਰੀ,2024

ਵਰਲਡ ਪੰਜਾਬੀ ਟਾਈਮਜ਼ ਧਰਮ ਪ

ਨਿਤਿਸ਼ ਕੁਮਾਰ ਹਰਿਆਣਾ ਦੇ 'ਆਇਆ ਰਾਮ ਗਯਾ ਰਾਮ' ਦਾ ਵੀ ਗੁਰੂ ਨਿਕਲਿਆ

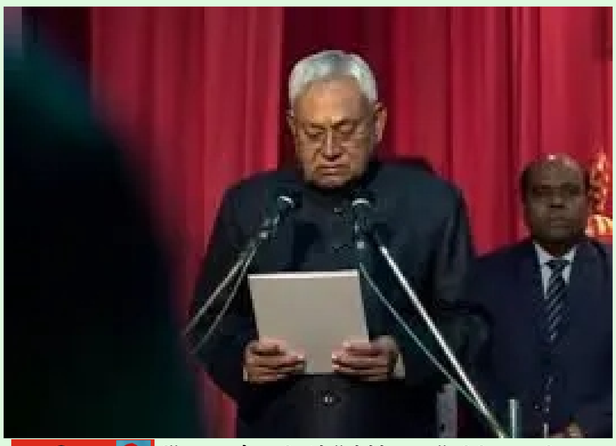

ਵਰਲਡ ਪੰਜਾਬੀ ਟਾਈਮਜ਼
ਈਸ਼ਰਾਰ ਸਿੰਘ

ਇੱਕ ਕਹਾਵਤ ਹੈ 'ਗੁਰੂ ਜਿਨ੍ਹਾਂ ਦੇ ਟੱਪਣੇ ਚੇਲੇ ਜਾਣ ਛੜੱਪ' ਨਿਤਿਸ਼ ਕੁਮਾਰ ਇਸ ਕਹਾਵਤ ਨੂੰ ਝੁਠਲਾ ਕੇ ਆਪਣੇ ਸਿਆਸੀ ਗੁਰੂ ਜੈ ਪ੍ਰਕਾਸ਼ ਨਰਾਇਣ ਦੀ ਵਿਚਾਰਧਾਰਾ ਨੂੰ ਹੀ ਠਿੱਬੀ ਮਾਰ ਗਿਆ। ਨਿਤਿਸ਼ ਕੁਮਾਰ ਵਿਦਿਆਰਥੀ ਜੀਵਨ ਵਿੱਚ ਜੈ ਪ੍ਰਕਾਸ਼ ਨਰਾਇਣ ਨੂੰ ਆਪਣਾ ਮਾਰਗ ਦਰਸ਼ਕ ਬਣਾਕੇ ਸ਼ੋਸ਼ਲਿਸਟ ਵਿਚਾਰਧਾਰਾ ਨੂੰ ਅਪਣਾ ਕੇ ਸਿਆਸਤ ਵਿੱਚ ਆਇਆ ਸੀ। ਪ੍ਰੰਤੂ ਹੁਣ ਨਿਤਿਸ਼ ਕੁਮਾਰ ਜੈ ਪ੍ਰਕਾਸ਼ ਨਰਾਇਣ ਦੀ ਵਿਚਾਰਧਾਰਾ ਦੇ ਵਿਰੁੱਧ ਸਰਗਰਮੀ ਨਾਲ ਸਿਆਸਤ ਕਰ ਰਿਹਾ ਹੈ। ਖੁਰਮੀ ਸਮੁਦਾਇ ਦਾ ਨੌਜਵਾਨ ਸਿਆਸਤਦਾਨ ਮੰਡਲ ਕਮਿਸ਼ਨ ਦੀ ਸਿਆਸਤ ਦੌਰਾਨ ਉਭਰਿਆ ਪ੍ਰੰਤੂ ਨਿਸ਼ਾਨੇ ਦੀ ਪ੍ਰਾਪਤੀ ਤੋਂ ਪਹਿਲਾਂ ਹੀ ਰਸਤੇ ਤੋਂ ਭੱਟਕ ਗਿਆ ਹੈ। ਸਿਆਸੀ ਪਾਰਟੀਆਂ ਨਾਲ ਗਠਜੋੜ ਬਦਲਕੇ ਮੁੱਖ ਮੰਤਰੀ ਬਣਨਾ ਨਿਤਿਸ਼ ਕੁਮਾਰ ਲਈ ਕੋਈ ਨਵੀਂ ਗੱਲ ਨਹੀਂ। ਸਿਆਸੀ ਪਲਟੀਆਂ ਮਾਰਨ ਦਾ ਉਸ ਨੂੰ ਮਾਹਿਰ ਗਿਣਿਆਂ ਜਾਂਦਾ ਹੈ। ਉਹ ਸਿਆਸੀ ਮੌਕਾ ਪ੍ਰਸਤੀ ਦਾ ਉਸਤਾਦ ਹੈ, ਜਿਸ ਨੇ ਸਿਆਸਤ ਨੂੰ ਦਾਗ਼ੀ ਕਰ ਦਿੱਤਾ ਹੈ। ਉਸ ਨੇ ਪਲਟੀਆਂ ਮਾਰ ਕੇ ਸਿਆਸੀ ਸਦਾਚਾਰ ਨੂੰ ਗਹਿਰੀ ਢਾਹ ਲਾਈ ਹੈ। 1966 ਤੋਂ ਬਾਅਦ ਨਵੇਂ ਬਣੇ ਹਰਿਆਣਾ ਸੂਬੇ ਵਿੱਚ 1967 ਵਿੱਚ ਬਣੀ ਪਹਿਲੀ ਵਿਧਾਨ ਸਭਾ ਦੇ ਵਿਧਾਨਕਾਰ ਗਯਾ ਰਾਮ ਨੇ 9 ਘੰਟਿਆਂ ਵਿੱਚ ਤਿੰਨ ਵਾਰ ਪਾਰਟੀਆਂ ਬਦਲਕੇ 'ਆਇਆ ਰਾਮ ਗਯਾ ਰਾਮ' ਦਾ ਇਤਿਹਾਸ ਸਿਰਜਿਆ ਸੀ। ਪ੍ਰੰਤੂ ਨਿਤਿਸ਼ ਕੁਮਾਰ ਤਾਂ ਆਇਆ ਰਾਮ ਗਇਆ ਰਾਮ ਦਾ ਵੀ ਗੁਰੂ ਨਿਕਲਿਆ। ਬਿਹਾਰ ਦੇ ਦਿਗਜ਼ ਸਿਆਸਤਦਾਨ ਨਿਤਿਸ਼ ਕੁਮਾਰ ਨੇ ਆਪਣੇ ਸਿਆਸੀ ਜੀਵਨ ਵਿੱਚ 1994 ਤੋਂ ਹੁਣ ਤੱਕ 8 ਵਾਰ ਵੱਖ-ਵੱਖ ਪਾਰਟੀਆਂ ਲੋਕ ਦਲ, ਜਨਤਾ ਦਲ, ਰਾਸ਼ਟਰੀ ਜਨਤਾ ਦਲ, ਕਾਂਗਰਸ ਅਤੇ ਭਾਰਤੀ ਜਨਤਾ ਪਾਰਟੀ ਨਾਲ ਮੁੱਖ ਮੰਤਰੀ ਬਣਿਆਂ ਰਹਿਣ ਲਈ ਗੱਠਜੋੜ ਬਣਾਇਆ ਅਤੇ ਤੋੜਿਆ। ਨਿਤਿਸ਼ ਕੁਮਾਰ ਦੇ ਜਨਤਾ (ਯੂ) ਜਾਂ ਕਿਸੇ ਹੋਰ ਪਾਰਟੀ ਨੂੰ ਕਦੀ ਵੀ ਸਰਕਾਰ ਬਣਾਉਣ ਲਈ ਬਹੁਮਤ ਨਹੀਂ ਮਿਲਿਆ, ਹਰ ਵਾਰ ਗਠਜੋੜ ਦੀ ਸਰਕਾਰ ਬਣਦੀ ਹੈ ਪ੍ਰੰਤੂ ਨਿਤਿਸ਼ ਕੁਮਾਰ ਹਰ ਵਾਰ ਗਠਜੋੜ ਬਣਨ ਸਮੇਂ ਮੁੱਖ ਮੰਤਰੀ ਬਣਦਾ ਹੈ। ਗਠਜੋੜ ਵਾਲੀਆਂ ਪਾਰਟੀਆਂ ਸਰਕਾਰ ਦੀ ਮਿਆਦ ਨੂੰ ਦੋ ਹਿਸਿੱਆਂ ਵਿੱਚ ਵੰਡ ਕੇ ਅੱਧਾ-ਅੱਧਾ ਸਮਾਂ ਮੁੱਖ ਮੰਤਰੀ ਬਣਨ ਦਾ ਸਮਝੌਤਾ ਕਰਦੇ ਸਨ ਪ੍ਰੰਤੂ ਨਿਤਿਸ਼ ਕੁਮਾਰ ਪਹਿਲੇ ਢਾਈ ਸਾਲ ਲਈ ਮੁੱਖ ਮੰਤਰੀ ਬਣਨ ਨੂੰ ਤਰਜੀਹ ਦਿੰਦਾ ਹੈ। ਆਪਣੇ ਢਾਈ ਸਾਲ ਪੂਰੇ ਹੋਣ 'ਤੇ ਬਾਅਦ ਜਦੋਂ ਦੂਜੀ ਪਾਰਟੀ ਦਾ ਮੁੱਖ ਮੰਤਰੀ ਬਣਨਾ ਹੁੰਦਾ ਹੈ ਤਾਂ ਉਹ ਗਠਜੋੜ ਤੋੜ ਕੇ ਕਿਸੇ ਹੋਰ ਪਾਰਟੀ ਨਾਲ ਗਠਜੋੜ ਬਣਾ ਕੇ ਫਿਰ ਮੁੱਖ ਮੰਤਰੀ ਬਣ ਜਾਂਦਾ ਹੈ। ਇਸ ਕਰਕੇ ਬਿਹਾਰ ਵਿੱਚ ਉਸ ਨੂੰ ਸਿਆਸੀ ਪਲਟੀਮਾਰ ਸਿਆਸਤਦਾਨ ਕਹਿੰਦੇ ਹਨ। ਉਹ ਅਜਿਹੇ ਗਠਜੋੜਾਂ ਨਾਲ 8 ਵਾਰ ਪਲਟੀ ਮਾਰ ਕੇ 9 ਵਾਰ ਮੁੱਖ ਮੰਤਰੀ ਬਣਿਆਂ ਪ੍ਰੰਤੂ 9 ਵਿੱਚੋਂ ਸਿਰਫ ਇੱਕ ਵਾਰ ਪੰਜ ਸਾਲ ਦੀ ਪੂਰੀ ਮਿਆਦ ਕਰ ਸਕਿਆ ਹੈ। 2000 ਵਿੱਚ ਤਾਂ ਸਿਰਫ 7 ਦਿਨ ਮੁੱਖ ਮੰਤਰੀ ਰਿਹਾ। ਬਿਹਾਰ ਵਿੱਚ ਉਹ ਹੋਰ ਕਿਸੇ ਨੂੰ ਮੁੱਖ ਮੰਤਰੀ ਦੇ ਅਹੁਦੇ 'ਤੇ ਬੈਠਣ ਨਹੀਂ ਦੇਣਾ ਚਾਹੁੰਦਾ। ਉਹ ਸਮਝਦਾ ਹੈ ਕਿ ਉਹ ਹੀ ਬਿਹਾਰ ਦਾ ਮੁੱਖ ਮੰਤਰੀ ਬਣਨ ਦੇ ਕਾਬਲ ਹੈ ਪ੍ਰੰਤੂ ਹੁਣ ਬਿਹਾਰ ਦੇ ਲੋਕ ਸੋਚਣ ਲਈ ਮਜ਼ਬੂਰ ਹੋਣਗੇ। ਜਦੋਂ ਉਹ ਕਿਸੇ ਪਾਰਟੀ ਨਾਲ ਤੋੜ ਵਿਛੋੜਾ ਕਰਦਾ ਹੈ ਤਾਂ ਉਸ ਪਾਰਟੀ ਬਾਰੇ ਅਜਿਹੀ ਬਿਆਨਬਾਜ਼ੀ ਕਰਦਾ ਹੈ ਕਿ ਇਉਂ ਲੱਗਦਾ ਹੁੰਦੈ ਕਿ ਮੁੜ ਕੇ ਉਸ ਪਾਰਟੀ ਨਾਲ ਗਠਜੋੜ ਕਰੇਗਾ ਹੀ ਨਹੀਂ ਪ੍ਰੰਤੂ ਫਿਰ ਉਸ ਪਾਰਟੀ ਨਾਲ ਜੱਫੀ ਪਾ ਲੈਂਦਾ ਹੈ। ਕਈ ਵਾਰ ਤਾਂ ਇਥੋਂ ਤੱਕ ਕਹਿ ਦਿੰਦਾ ਹੈ ਕਿ ਉਸ ਪਾਰਟੀ ਨਾਲ ਗਠਜੋੜ ਕਰਨ ਦੀ ਥਾਂ ਤਾਂ ਆਤਮ ਹੱਤਿਆ ਕਰ ਲੈਣੀ ਚਾਹੀਦੀ ਹੈ। ਗਿਰਗਟ ਦੇ ਰੰਗ ਬਦਲਣ ਦੀਆਂ ਤਾਂ ਕਹਾਵਤਾਂ ਬਣੀਆਂ ਹੋਈਆਂ ਹਨ ਪ੍ਰੰਤੂ ਨਿਤਿਸ਼ ਕੁਮਾਰ ਨੇ ਤਾਂ ਰੰਗ ਬਦਲਣ ਵਿੱਚ ਗਿਰਗਟ ਨੂੰ ਵੀ ਮਾਤ ਦੇ ਦਿੱਤੀ ਹੈ। ਹੈਰਾਨੀ ਇਸ ਗੱਲ ਦੀ ਹੈ ਕਿ ਪਾਰਟੀਆਂ ਨਾਲੋਂ ਤੋੜ ਵਿਛੋੜਾ ਅਤੇ ਗਠਜੋੜ ਕਰਨ ਦੀ ਕਿਸੇ ਨੂੰ ਭਿਣਕ ਤੱਕ ਨਹੀਂ ਪੈਣ ਦਿੰਦਾ। ਨਿਤਿਸ਼ ਕੁਮਾਰ ਦੀਆਂ ਪਲਟੀਆਂ ਨੇ ਸਾਬਤ ਕਰ ਦਿੱਤਾ ਹੈ ਕਿ ਹੁਣ ਸਿਆਸਤ ਅਸੂਲਾਂ ਦੀ ਨਹੀਂ ਸਗੋਂ ਮੌਕਾ ਪ੍ਰਸਤੀ ਦੀ ਰਹਿ ਗਈ ਹੈ। ਪਹਿਲੀ ਵਾਰ 1994 ਵਿੱਚ ਆਪਣੇ ਪੁਰਾਣੇ ਸਾਥੀ ਲਾਲੂ ਪ੍ਰਸਾਦ ਯਾਦਵ ਨਾਲੋਂ ਤੋੜ ਵਿਛੋੜਾ ਕਰ ਲਿਆ ਅਤੇ ਜਾਰਜ ਫਰਨਾਂਡੇਜ਼ ਨਾਲ ਰਲਕੇ ਆਪਣੀ ਨਵੀਂ ਸਮਤਾ ਪਾਰਟੀ ਬਣਾ ਲਈ। ਜਦੋਂ 1995 ਵਿੱਚ ਬਿਹਾਰ ਵਿਧਾਨ ਸਭਾ ਦੀ ਚੋਣ ਹੋਈ ਤਾਂ ਲਾਲੂ ਪ੍ਰਸਾਦਿ ਦੀ ਪਾਰਟੀ ਤੋਂ ਨਿਤਿਸ਼ ਕੁਮਾਰ ਤੇ ਜਾਰਜ ਫਰਨਾਂਡੇਜ਼ ਦੀ ਸਮਤਾ ਪਾਰਟੀ ਬੁਰੀ ਤਰ੍ਹਾਂ ਹਾਰ ਗਈ। ਫਿਰ 1996 ਵਿੱਚ ਨਿਤਿਸ਼ ਕੁਮਾਰ ਨੇ ਭਾਰਤੀ ਜਨਤਾ ਪਾਰਟੀ ਨਾਲ ਗਠਜੋੜ ਕਰ ਲਿਆ। ਇਸ ਵਾਰ ਵੀ ਨਿਤਿਸ਼ ਕੁਮਾਰ ਤੇ ਭਾਰਤੀ ਜਨਤਾ ਪਾਰਟੀ ਦਾ ਗਠਜੋੜ ਬੁਰੀ ਤਰ੍ਹਾਂ ਹਾਰ ਗਿਆ। 2003 ਵਿੱਚ ਸਮਤਾ ਪਾਰਟੀ ਨੂੰ ਜਨਤਾ ਦਲ ਯੂਨਾਈਟਡ(ਯੂ) ਵਿੱਚ ਬਦਲ ਲਿਆ ਪ੍ਰੰਤੂ ਭਾਰਤੀ ਜਨਤਾ ਪਾਰਟੀ ਨਾਲ ਗਠਜੋੜ ਬਰਕਰਾਰ ਰੱਖਿਆ। 2005 ਵਿੱਚ ਨਿਤਿਸ਼ ਕੁਮਾਰ ਦੇ ਜਨਤਾ ਦਲ (ਯੂ) ਨੇ ਭਾਰਤੀ ਜਨਤਾ ਪਾਰਟੀ ਨਾਲ ਰਲਕੇ ਚੋਣ ਲੜੀ ਅਤੇ ਲਾਲੂ ਪ੍ਰਸਾਦ ਦੇ 15 ਸਾਲਾਂ ਦੇ ਰਾਜ ਦਾ ਅੰਤ ਕਰਕੇ ਨਿਤਿਸ਼ ਕੁਮਾਰ ਮੁੱਖ ਮੰਤਰੀ ਬਣ ਗਿਆ। ਇਹ ਦੋਵੇਂ ਪਾਰਟੀਆਂ ਦਾ ਗਠਜੋੜ 2014 ਤੱਕ ਬਰਕਰਾਰ ਰਿਹਾ। 2014 ਵਿੱਚ ਬਿਹਾਰ ਦੀਆਂ 40 ਲੋਕ ਸਭਾ ਸੀਟਾਂ ਵਿੱਚੋਂ ਸਿਰਫ ਦੋ ਸੀਟਾਂ ਜਿੱਤ ਸਕਿਆ ਤਾਂ ਇਸ ਹਾਰ ਦੀ ਜ਼ਿੰਮੇਵਾਰੀ ਲੈਂਦਿਆਂ ਮੁੱਖ ਮੰਤਰੀ ਦੇ ਅਹੁਦੇ ਤੋਂ ਅਸਤੀਫ਼ਾ ਦੇ ਕੇ ਆਪਣਾ ਵਿਸ਼ਵਾਸ਼ਪਾਤਰ ਜਿਤਿਨ ਰਾਮ ਮਾਂਝੀ ਮੁੱਖ ਮੰਤਰੀ ਬਣਵਾ ਲਿਆ। 2015 ਵਿੱਚ ਫਿਰ ਨਿਤਿਸ਼ ਕੁਮਾਰ ਨੇ ਲਾਲੂ ਪ੍ਰਸਾਦਿ ਯਾਦਵ ਦੇ ਰਾਸ਼ਟਰੀ ਜਨਤਾ ਦਲ ਅਤੇ ਕਾਂਗਰਸ ਨਾਲ ਗਠਜੋੜ ਬਣਾ ਲਿਆ। ਇਹ ਤਿੰਨਾ ਪਾਰਟੀਆਂ ਦਾ ਗਠਜੋੜ ਚੋਣਾਂ ਜਿੱਤ ਗਿਆ ਤੇ ਫਿਰ ਜਿਤਿਨ ਰਾਮ ਮਾਂਝੀ ਨੂੰ ਹਟਾ ਕੇ ਨਿਤਿਸ਼ ਕੁਮਾਰ ਮੁੱਖ ਮੰਤਰੀ ਬਣ ਗਿਆ। 2015 ਵਿੱਚ ਜਦੋਂ ਭਾਰਤੀ ਜਨਤਾ ਪਾਰਟੀ ਨੇ ਗੁਜ਼ਰਾਤ ਦੇ ਮੁੱਖ ਮੰਤਰੀ ਨਰਿੰਦਰ ਮੋਦੀ ਨੂੰ ਪ੍ਰਧਾਨ ਮੰਤਰੀ ਦਾ ਉਮੀਦਵਾਰ ਬਣਾ ਦਿੱਤਾ ਤਾਂ ਇਸ ਦੇ ਵਿਰੋਧ ਵਿੱਚ ਨਿਤਿਸ਼ ਕੁਮਾਰ ਨੇ ਭਾਰਤੀ ਜਨਤਾ ਪਾਰਟੀ ਨਾਲੋਂ ਨਾਤਾ ਤੋੜ ਲਿਆ। ਕਿਉਂਕਿ ਨਿਤਿਸ਼ ਕੁਮਾਰ ਐਨ.ਡੀ.ਏ. ਦਾ ਪ੍ਰਧਾਨ ਮੰਤਰੀ ਦਾ ਸਾਂਝਾ ਉਮੀਦਵਾਰ ਬਣਨਾ ਚਾਹੁੰਦਾ ਸੀ। ਅਸਲ ਵਿੱਚ ਨਿਤਿਸ਼ ਕੁਮਾਰ ਨੇ ਭਾਰਤੀ ਜਨਤਾ ਪਾਰਟੀ ਨਾਲ ਗਠਜੋੜ ਇਸ ਇਰਾਦੇ ਨਾਲ ਕੀਤਾ ਸੀ ਕਿ ਭਾਰਤੀ ਜਨਤਾ ਪਾਰਟੀ ਉਸ ਨੂੰ ਪ੍ਰਧਾਨ ਮੰਤਰੀ ਦਾ ਉਮੀਦਵਾਰ ਐਲਾਨ ਕਰੇਗੀ ਪ੍ਰੰਤੂ ਹੋਇਆ ਉਸ ਦੇ ਇਰਾਦੇ ਦੇ ਉਲਟ ਦੇ ਸਾਲ ਰਾਜ ਕਰਨ ਤੋਂ ਬਾਅਦ ਜਦੋਂ 2017 ਵਿੱਚ ਰਾਸ਼ਟਰੀ ਜਨਤਾ ਪਾਰਟੀ ਦਾ ਮੁੱਖ ਮੰਤਰੀ ਬਣਨ ਦੀ ਵਾਰੀ ਆਈ ਤਾਂ ਨਿਤਿਸ਼ ਕੁਮਾਰ ਨੇ ਪਾਲਾ ਬਦਲ ਕੇ ਭਾਰਤੀ ਜਨਤਾ ਪਾਰਟੀ ਨਾਲ ਗਠਜੋੜ ਕਰ ਲਿਆ। ਫਿਰ ਨਿਤਿਸ਼ ਕੁਮਾਰ ਮੁੱਖ ਮੰਤਰੀ ਬਣ ਗਿਆ। ਜਦੋਂ ਕਿ ਭਾਰਤੀ ਜਨਤਾ ਪਾਰਟੀ ਨੇ ਨਿਤਿਸ਼ ਕੁਮਾਰ ਦੀ ਪਾਰਟੀ ਜਨਤਾ ਦਲ (ਯੂ) ਤੋਂ ਵਿਧਾਨ ਸਭਾ ਦੀਆਂ ਵਧੇਰੇ ਸੀਟਾਂ ਜਿੱਤੀਆਂ ਸਨ। 2019 ਦੀਆਂ ਲੋਕ ਸਭਾ ਅਤੇ 2020 ਦੀਆਂ ਵਿਧਾਨ ਸਭਾ ਚੋਣਾਂ ਭਾਰਤੀ ਜਨਤਾ ਪਾਰਟੀ ਦੇ ਗਠਜੋੜ ਨਾਲ ਲੜੀਆਂ ਅਤੇ ਦੋਵਾਂ ਚੋਣਾਂ ਵਿੱਚ ਐਨ.ਡੀ.ਏ. ਨੇ ਜਿੱਤ ਪ੍ਰਾਪਤ ਕੀਤੀ। 2020 ਵਿੱਚ ਨਿਤਿਸ਼ ਕੁਮਾਰ ਫਿਰ ਮੁੱਖ ਮੰਤਰੀ ਬਣ ਗਿਆ। ਪ੍ਰੰਤੂ ਇਹ ਗਠਜੋੜ ਵੀ ਬਹੁਤਾ ਸਮਾਂ ਚਲ ਨਾ ਸਕਿਆ। ਅਗਸਤ 2022 ਵਿੱਚ ਨਿਤਿਸ਼ ਕੁਮਾਰ ਫਿਰ ਪਲਟੀ ਮਾਰ ਗਿਆ ਅਤੇ ਮਹਾਂਗਠਬੰਧਨ ਵਿੱਚ ਸ਼ਾਮਲ ਹੋ ਗਿਆ ਅਤੇ ਨਿਤਿਸ਼ ਕੁਮਾਰ ਮੁੱਖ ਮੰਤਰੀ ਬਣ ਗਏ, ਹਾਲਾਂ ਕਿ ਰਾਸ਼ਟਰੀ ਜਨਤਾ ਦਲ 79 ਵਿਧਾਨਕਾਰ ਅਤੇ ਜਨਤਾ ਦਲ (ਯੂ) ਦੇ ਸਿਰਫ 45 ਵਿਧਾਨਕਾਰ ਸਨ। 28 ਜਨਵਰੀ 2024 ਨੂੰ ਫਿਰ ਤਿੰਨਾ ਪਾਰਟੀਆਂ ਨਾਲੋਂ ਵੱਖ ਹੋ ਕੇ ਭਾਰਤੀ ਜਨਤਾ ਪਾਰਟੀ ਨਾਲ ਹੱਥ ਮਿਲਾਕੇ ਦੁਬਾਰਾ ਮੁੱਖ ਮੰਤਰੀ ਬਣ ਗਏ ਹਾਲਾਂ ਕਿ ਭਾਰਤੀ ਜਨਤਾ ਪਾਰਟੀ ਦੇ 78 ਵਿਧਾਨਕਾਰ ਅਤੇ ਜਨਤਾ ਦਲ (ਯੂ) ਦੇ ਸਿਰਫ 45 ਹੀ ਹਨ। ਚਾਰ ਸਾਲਾਂ ਵਿੱਚ ਨਿਤਿਸ਼ ਕੁਮਾਰ ਨੇ ਤਿੰਨ ਵਾਰੀ ਪਲਟੀ ਮਾਰਨ ਕਰਕੇ ਮੁੱਖ ਮੰਤਰੀ ਦੀ ਸਹੁੰ ਚੁੱਕੀ ਹੈ। 2025 ਵਿੱਚ ਬਿਹਾਰ ਵਿਧਾਨ ਸਭਾ ਦੀਆਂ ਚੋਣਾ ਹੋਣੀਆਂ ਹਨ ਫਿਰ ਪਤਾ ਨਹੀਂ ਨਿਤਿਸ਼ ਕੁਮਾਰ ਕਿਹੜੀ ਪਾਰਟੀ ਨਾਲ ਗਠਜੋੜ ਕਰੇਗਾ। ਪਾਰਟੀ ਭਾਵੇਂ ਕੋਈ ਹੋਵੇ ਸਿਧਾਂਤਾਂ ਦੀ ਗੱਲ ਨਹੀਂ ਗੱਲ ਤਾਂ ਮੁੱਖ ਮੰਤਰੀ ਦੀ ਕੁਰਸੀ ਹੈ। ਇੰਡੀਆ ਗੱਠਜੋੜ ਦੀ ਮੀਟਿੰਗ ਵਿੱਚ ਮਮਤਾ ਬੈਨਰਜੀ ਅਤੇ ਅਰਵਿੰਦ ਕੇਜਰੀਵਾਲ ਨੇ ਕਾਂਗਰਸ ਪਾਰਟੀ ਦੇ ਪ੍ਰਧਾਨ ਮਲਕ ਅਰਜਨ ਖੜਗੇ ਨੂੰ ਇੰਡੀਆ ਗਠਜੋੜ ਦਾ ਕਨਵੀਨਰ ਬਣਾਉਣ ਦੀ ਤਜਵੀਜ਼ ਪੇਸ਼ ਕਰ ਦਿੱਤੀ, ਜਿਸ ਗੱਲ ਤੋਂ ਨਿਤਿਸ਼ ਕੁਮਾਰ ਨਰਾਜ਼ ਹੋ ਗਿਆ ਕਿਉਂਕਿ ਉਸ ਦੀ ਇੱਛਾ ਪੂਰੀ ਹੁੰਦੀ ਨਜ਼ਰ ਨਹੀਂ ਆ ਰਹੀ ਸੀ। ਹਾਲਾਂ ਕਿ ਸਭ ਤੋਂ ਪਹਿਲਾਂ ਨਿਤਿਸ਼ ਕੁਮਾਰ ਨੇ 23 ਜੂਨ 2023 ਨੂੰ ਆਪਣੇ ਘਰ ਭਾਰਤੀ ਜਨਤਾ ਪਾਰਟੀ ਦੇ ਵਿਰੁੱਧ ਲੋਕ ਸਭਾ ਦੀਆਂ ਚੋਣਾਂ ਲੜਨ ਲਈ ਗਠਜੋੜ ਬਣਾਉਣ ਲਈ ਮੀਟਿੰਗ ਕੀਤੀ ਸੀ। ਨਿਤਿਸ਼ ਕੁਮਾਰ ਨੂੰ ਪ੍ਰਧਾਨ ਮੰਤਰੀ ਦਾ ਉਮੀਦਵਾਰ ਨਹੀਂ ਬਣਾਇਆ, ਇਸ ਕਰਕੇ ਉਸ ਨੇ ਭਾਰਤੀ ਜਨਤਾ ਪਾਰਟੀ ਨਾਲ ਗਠਜੋੜ ਬਣਾ ਲਿਆ ਹੈ, ਉਸ ਨੂੰ ਡਰ ਹੋ ਗਿਆ ਲੱਗਦਾ ਹੈ ਕਿ 2024 ਵਿੱਚ ਜੇਕਰ ਐਨ.ਡੀ.ਏ.ਜਿੱਤ ਗਈ ਤਾਂ ਕਿਤੇ ਉਸ ਦੀ ਮੁੱਖ ਮੰਤਰੀ ਦੀ ਕੁਰਸੀ ਹੀ ਨਾ ਖੁਸ ਜਾਵੇ। ਸਿਆਸੀ ਤਾਕਤ ਵਿੱਚ ਰਹਿਣਾ ਨਿਤਿਸ਼ ਕੁਮਾਰ ਦੀ ਕਮਜ਼ੋਰੀ ਹੈ। ਬਿਹਾਰ ਦੇ ਲੋਕਾਂ ਨੂੰ ਨਿਤਿਸ਼ ਕੁਮਾਰ 'ਤੇ ਬਹੁਤ ਸਾਰੀਆਂ ਆਸਾਂ ਸਨ ਪ੍ਰੰਤੂ ਉਸ ਨੇ ਬਿਹਾਰ ਦੇ ਲੋਕਾਂ ਨਾਂਲ ਧ੍ਰੋਹ ਕਰਕੇ ਆਪਣੀ ਸ਼ਾਖ਼ ਖੁਦ ਗੁਆ ਲਈ ਹੈ। ਵੇਖਦੇ ਹਾਂ ਭਾਰਤੀ ਜਨਤਾ ਪਾਰਟੀ ਨਾਲ ਗਠਜੋੜ ਕਿਤਨੀ ਦੇਰ ਚਲਦਾ ਹੈ।

"ਮੇਰਾ ਦਾਗਿਸਤਾਨ" ਕਿਤਾਬ ਨਹੀਂ, ਕਿਤਾਬਾਂ ਦੀ ਮਾਂ ਸਰੂਪ ਹੈ।

ਵਰਲਡ ਪੰਜਾਬੀ ਟਾਈਮਜ਼
ਰਾਜਪਾਲ ਸਿੰਘ

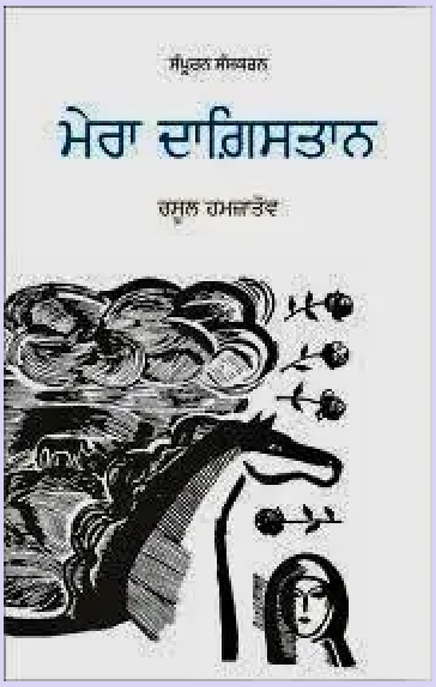

ਪਿਛਲੇ ਕੁਝ ਸਮੇਂ ਤੋਂ ਮੁੜ ਚਰਚਾ ਵਿੱਚ ਆਈ ਹੈ, ਇਹ ਪੁਸਤਕ ਖਾਸ ਕਿਉਂ ਹੈ ? ਕੁਝ ਲੋਕਾਂ ਨੂੰ ਇਹ ਪੜ੍ਹ ਕੇ ਨਿਰਾਸ਼ਾ ਕਿਉਂ ਹੁੰਦੀ ਹੈ? ਮੇਰਾ ਦਾਗਿਸਤਾਨ ਬਿਲਕੁਲ ਵੱਖਰੀ ਤਰ੍ਹਾਂ ਦੀ ਪੁਸਤਕ ਹੈ। ਸਾਹਿਤਕ ਹਲਕਿਆਂ ਵਿੱਚ ਇਹ ਹਮੇਸ਼ਾ ਚਰਚਾ ਵਿੱਚ ਰਹੀ ਹੈ ਪਰ ਅੱਜ ਕੱਲ੍ਹ ਇਹ ਸਾਹਿਤਕ ਖੇਤਰ ਤੋਂ ਬਾਹਰਲੇ ਦਾਇਰਿਆਂ ਵਿੱਚ ਵੀ ਕਾਫੀ ਚਰਚਾ ਵਿੱਚ ਆਈ ਹੋਈ ਹੈ, ਕਿਉਂਕਿ ਇਸ ਬਾਰੇ ਪੰਜਾਬੀ ਗਾਇਕੀ ਅਤੇ ਫਿਲਮਾਂ ਨਾਲ ਸਬੰਧਿਤ ਕੁਝ ਮਸ਼ਹੂਰ ਵਿਅਕਤੀਆਂ (ਦੇਬੀ ਮਖਸੂਸਪੁਰੀ, ਰਾਣਾ ਰਣਬੀਰ) ਨੇ ਸੋਸ਼ਲ ਮੀਡੀਆ ਉੱਤੇ ਚੰਗੀਆਂ ਗੱਲਾਂ ਕੀਤੀਆਂ ਹਨ। ਨੌਜਵਾਨ ਵਰਗ ਸੋਸ਼ਲ ਮੀਡੀਆ ਦਾ ਬਹੁਤ ਅਸਰ ਕਬੂਲਦਾ ਹੈ ਜਿਸ ਕਰਕੇ ਰਵਾਇਤੀ ਪਾਠਕਾਂ ਤੋਂ ਵੱਖਰੇ ਨੌਜਵਾਨ ਵੀ ਇਸ ਨੂੰ ਖਰੀਦ ਕੇ ਲੈ ਜਾਂਦੇ ਹਨ। ਇਸ ਕਰਕੇ ਪੰਜਾਬੀ ਦੇ ਲਗਪੱਗ ਸਾਰੇ ਮੁੱਖ ਪ੍ਰਕਾਸ਼ਕਾਂ ਨੇ ਹੁਣ ਇਸਦੇ ਨਵੇਂ ਐਡੀਸ਼ਨ ਪ੍ਰਕਾਸ਼ਿਤ ਕੀਤੇ ਹਨ। ਇਹ ਪੁਸਤਕ ਕੇਵਲ ਪੰਜਾਬੀ ਪਾਠਕਾਂ ਵਿੱਚ ਹੀ ਮਕਬੂਲ ਨਹੀਂ ਬਲਕਿ ਦੁਨੀਆ ਭਰ ਦੀਆਂ 40 ਭਾਸ਼ਾਵਾਂ ਵਿੱਚ ਇਸਦਾ ਅਨੁਵਾਦ ਹੋ ਚੁੱਕਾ ਹੈ ਅਤੇ ਸਾਰੇ ਸੰਸਾਰ ਦੇ ਵਿਦਵਾਨਾਂ ਦੀਆਂ ਇਸ ਬਾਰੇ ਪ੍ਰਸੰਸਾਮਈ ਟਿੱਪਣੀਆਂ ਮਿਲਦੀਆਂ ਹਨ। ਦੂਜੇ ਪਾਸੇ ਕੁਝ ਪਾਠਕਾਂ ਦੇ ਅਜਿਹੇ ਪ੍ਰਤੀਕਰਮ ਵੀ ਸੋਸ਼ਲ ਮੀਡੀਆ 'ਤੇ ਪੜ੍ਹਨ ਨੂੰ ਮਿਲਦੇ ਹਨ ਕਿ ਉਨ੍ਹਾਂ ਨੂੰ ਤਾਂ ਇਸ ਵਿਚੋਂ ਕੁਝ ਖਾਸ ਨਹੀਂ ਲੱਭਿਆ, ਖਰੀਦ ਕੇ ਨਿਰਾਸ਼ ਹੋਏ ਹਨ, ਆਦਿ।

ਸੋ ਆਓ ਵੇਖੀਏ ਕਿ ਇਹ ਪੁਸਤਕ ਐਨੀ ਖਾਸ ਕਿਉਂ ਹੈ?

ਇਹ ਪੁਸਤਕ ਕਿਸੇ ਵਿਸ਼ੇਸ਼ ਸਾਹਿਤ ਰੂਪ ਦੇ ਖਾਨੇ ਵਿੱਚ ਫਿੱਟ ਨਹੀਂ ਆਉਂਦੀ। ਇਹ ਕਵਿਤਾ, ਵਾਰਤਕ ਅਤੇ ਆਲੋਚਨਾ ਦਾ ਸੁਮੇਲ ਹੈ। ਇਸ ਵਿੱਚ ਸਾਹਿਤ, ਕਲਾ, ਸਿਰਜਣਾ, ਭਾਸ਼ਾ, ਸ਼ੈਲੀ ਆਦਿ ਵਿਸ਼ਿਆਂ ਨੂੰ ਦਾਗਿਸਤਾਨ ਦੇ ਸਭਿਆਚਾਰ, ਲੋਕ ਕਥਾਵਾਂ, ਮੁਹਾਵਰਿਆਂ, ਅਖਾਣਾਂ, ਵਿਰਸੇ ਦੀਆਂ ਬਾਤਾਂ ਅਤੇ ਟੋਟਕਿਆਂ ਰਾਹੀਂ ਇਸ ਤਰ੍ਹਾਂ ਪੇਸ਼ ਕੀਤਾ ਗਿਆ ਹੈ ਕਿ ਪਾਠਕ ਨੂੰ ਪਤਾ ਹੀ ਨਹੀਂ ਚਲਦਾ ਕਿ ਉਹ ਚੰਗੀ ਸਾਹਿਤਕ ਰਚਨਾ ਦੇ ਗੁਣਾਂ ਬਾਰੇ ਜਾਣ ਰਿਹਾ ਹੈ ਜਾਂ ਜ਼ਿੰਦਗੀ ਨਾਲ ਸਬੰਧਿਤ ਮੁੱਲਵਾਨ ਗੱਲਾਂ ਬਾਰੇ ਪੜ੍ਹ ਰਿਹਾ ਹੈ।

ਅਗਲਾ ਸਵਾਲ